



P R E Â M B U L O

PREGÃO (PRESENCIAL) Nº 016/2015

EDITAL Nº 019/2015

PROCESSO Nº 024/2015

TIPO DA LICITAÇÃO: MENOR PREÇO POR ITEM

DATA DA REALIZAÇÃO: 06/04/2015, a partir das 14:00 (QUATORZE) HORAS

LOCAL: SEDE DA PREFEITURA DE PALMITAL

OBJETO: AQUISIÇÃO DE TÊNIS, MEIAS, CAMISETAS E BERMUDAS.

A Excelentíssima senhora Ismênia Mendes Moraes, Prefeita Municipal, torna público que se acha aberta, nesta unidade, a licitação na modalidade PREGÃO (presencial), do tipo MENOR PREÇO POR ITEM, objetivando a **aquisição de tênis, meias, camisetas e bermudas**, descritos no anexo I deste edital, que será regida pela Lei federal nº 10.520, de 17 de julho de 2002, Decreto Municipal nº 3.227, de 15 de março de 2005, aplicando-se subsidiariamente, no que couberem, as disposições da Lei federal nº 8.666, de 21 de junho de 1993 e suas alterações, bem como, a **Lei Complementar Federal nº 123/2006**, Lei Complementar Municipal nº 158/07, e demais normas regulamentares aplicáveis à espécie.

Esta licitação atende as requisições da *Secretaria de Educação e Cultura*.

As propostas deverão obedecer às especificações deste Instrumento Convocatório e anexos, que dele fazem parte integrante.

Os envelopes contendo a proposta e os documentos de habilitação serão recebidos no endereço abaixo mencionado, na sessão pública de processamento do Pregão, após o credenciamento dos interessados que se apresentarem para participar do certame.

A sessão de processamento do Pregão será realizada na data de **06 (seis) de abril de 2015, a partir das 14:00 (quatorze) horas**, na sede Administrativa da Prefeitura Municipal de Palmital, localizada na Praça Mal. Arthur da Costa e Silva nº 119, Centro, Palmital/SP, e será conduzida pelo Pregoeiro com o auxílio da Equipe de Apoio, designados nos autos do Processo em epígrafe.

I - DO OBJETO

1.1 - A presente licitação tem por objeto a **aquisição de tênis, meias, camisetas e bermudas**, conforme especificações constantes do Anexo I.

II - DA PARTICIPAÇÃO

2.1 - Poderão participar do certame todos os interessados do ramo de atividade pertinente ao objeto da contratação que preencherem as condições de credenciamento constantes deste Edital.

III - DO CREDENCIAMENTO

3.1 - Para o credenciamento deverão ser apresentados os seguintes documentos:

a) **Declaração/Atestado ou Certidão de Enquadramento** de Micro empresas ou Empresas de Pequeno Porte, da Junta Comercial do Estado da sede da licitante. Não apresentando, a licitante será enquadrada como empresa comum;

b) tratando-se de representante legal, o Estatuto Social, Contrato Social ou outro instrumento de registro comercial, registrado na Junta Comercial, devidamente autenticado, no qual estejam expressos seus poderes para exercer direitos e assumir obrigações em decorrência de tal investidura;



c) tratando-se de procurador, a procuração por instrumento público ou particular, da qual constem poderes específicos para formular lances, negociar preço, interpor recursos e desistir de sua interposição e praticar todos os demais atos pertinentes ao certame, acompanhado do correspondente documento, dentre os indicados na alínea "a", que comprove os poderes do mandante para a outorga.

3.2 - O representante legal e o procurador deverão identificar-se exibindo documento oficial de identificação que contenha foto.

3.3 - Será admitido apenas 01 (um) representante para cada licitante credenciada, sendo que cada um deles poderá representar apenas uma credenciada.

3.4 - A ausência do Credenciado, em qualquer momento da sessão, importará a imediata exclusão da licitante por ele representada, salvo autorização expressa do Pregoeiro.

IV - DA FORMA DE APRESENTAÇÃO DA DECLARAÇÃO DE PLENO ATENDIMENTO AOS REQUISITOS DE HABILITAÇÃO, DA PROPOSTA E DOS DOCUMENTOS DE HABILITAÇÃO

4.1 - A **Declaração** de pleno atendimento aos requisitos de habilitação de acordo com modelo estabelecido no (Anexo VII) deverá ser apresentada fora dos Envelopes nº 01 e 02.

4.2 - A proposta e os documentos para habilitação deverão ser apresentados, separadamente, em 02 (dois) envelopes não transparentes, fechados e indevassáveis, contendo em sua parte externa, a identificação da licitante, e os seguintes dizeres:

ENVELOPE Nº 01 – “PROPOSTA DE PREÇOS”

PREGÃO Nº 016/2015

EDITAL Nº 019/2015

PROCESSO Nº 024/2015

ENVELOPE Nº 02 – “DOCUMENTOS DE HABILITAÇÃO”

PREGÃO Nº 016/2015

EDITAL Nº 019/2015

PROCESSO Nº 024/2015

V - DO CONTEÚDO DO ENVELOPE PROPOSTA

5.1 - A proposta, nos termos do item 4.2 da cláusula IV, deverá ser apresentada datilografada ou digitada, respeitado o vernáculo, sem emendas nem rasuras; ao final ser identificada e assinada pelo representante legal da licitante ou pelo procurador, devendo conter:

5.1.1 - especificação completa dos itens ofertados;

5.1.2 - marca e/ou procedência dos itens ofertados;

5.1.3 - **item** (compatível com o objeto descrito), **preços unitários** (médio) e totais líquidos, fixos e irrevogáveis, expressos em moeda nacional corrente, com no máximo 02 (duas) casas decimais, *para o fornecimento dos produtos CIF-PALMITAL/SP*, entregues na forma da cláusula IX deste edital, inclusive descarga;

5.1.3.1 - os preços propostos deverão estar expressos em moeda corrente no País, já incluídos todos os custos diretos e indiretos, como: impostos, taxas, fretes, encargos fiscais, pedágios, comerciais, sociais, trabalhistas e outros;

5.1.4 - prazo de validade da proposta, o qual não poderá ser inferior a 60 (sessenta) dias contados da data de encerramento da licitação;

5.2 - Depois de aberta, a proposta se acha vinculada ao processo pelo seu prazo de validade, não sendo permitida sua retirada ou a desistência de participação por parte do proponente.

5.3 - Apresentada a proposta, o proponente estará automaticamente aceitando e se sujeitando às Cláusulas e condições do presente Edital.



Prefeitura Municipal de Palmital

- Estado de São Paulo -



www.palmital.sp.gov.br - pregao@palmital.sp.gov

5.4 - Se por falha do proponente a proposta não indicar o prazo de sua validade, esta será considerada válida por 60 (sessenta) dias independentemente de qualquer outra manifestação.

VI - DO CONTEÚDO DO ENVELOPE "DOCUMENTOS PARA HABILITAÇÃO"

6.1 - O Envelope "Documentos de Habilitação", nos termos do item 4.2 da cláusula IV, deverá conter os documentos a seguir:

6.1.1 - HABILITAÇÃO JURÍDICA

- a) Registro comercial, no caso de *empresa individual*;
- b) Ato constitutivo, estatuto ou contrato social em vigor, devidamente registrado na Junta Comercial, em se tratando de *sociedades comerciais*;
- c) Documentos de eleição dos atuais administradores, tratando-se de *sociedades por ações*, acompanhados da documentação mencionada na alínea "b", deste subitem;
- d) Ato constitutivo devidamente registrado no Cartório de Registro Civil de Pessoas Jurídicas tratando-se de *sociedades civis*, acompanhado de prova da diretoria em exercício;
- e) Decreto de autorização e ato de registro ou autorização para funcionamento expedido pelo órgão competente, tratando-se de *empresa ou sociedade estrangeira em funcionamento no país*, quando a atividade assim o exigir.

6.1.1.1 - Os documentos relacionados nas alíneas "a" a "d" deste subitem 6.1.1 não precisarão constar do Envelope "Documentos de Habilitação", se tiverem sido apresentados para o credenciamento neste Pregão.

6.1.2 - REGULARIDADE FISCAL

- 6.1.2.1 - Prova de inscrição no Cadastro Nacional de Pessoas Jurídicas (**CNPJ**);
- 6.1.2.2 - Prova de inscrição no **Cadastro de Contribuintes** Estadual e/ou Municipal, se houver, relativo a sede da licitante, pertinente ao seu ramo de atividade e compatível com o objeto do certame;
- 6.1.2.3 - Provas de regularidade, em plena validade, para com:
 - 6.1.2.3.1 - a **Fazenda Federal** (consistindo em Certidão Conjunta Negativa de Débitos relativo Tributos Federais e à Dívida Ativa da União);
 - 6.1.2.3.2 - a **Fazenda Estadual** (Certidão Negativa de tributo estadual - apenas ICM/ICMS do domicílio da licitante);
 - 6.1.2.3.3 - a **Fazenda Municipal** (Certidão Negativa de Débitos Municipais) do domicílio ou sede do licitante, ou outra equivalente, na forma da Lei, com data de expedição não superior a 90 (noventa) dias da data de encerramento desta licitação, se outro prazo não constar dos documentos;
 - 6.1.2.3.4 - a Seguridade Social (**CND** - Certidão Negativa de Débitos);
 - 6.1.2.3.5 - o Fundo de Garantia por Tempo de Serviço - **FGTS**;
 - 6.1.2.3.6 - Prova de inexistência de débitos inadimplidos perante a Justiça do Trabalho (**CNDT**), nos termos do inciso V do artigo 29 da Lei nº 8.666/93 e suas alterações.

6.1.2.4 - As microempresas e empresas de pequeno porte deverão apresentar toda a documentação exigida para efeito de comprovação de regularidade fiscal, mesmo que esta apresente alguma restrição;

6.1.2.4.1 - Havendo alguma restrição na comprovação da regularidade fiscal, será assegurado o prazo de 05 (cinco) dias úteis, cujo termo inicial corresponderá ao momento em que o proponente for declarado o vencedor do certame, prorrogáveis por igual período, a critério da Comissão de Licitações, para a regularização da documentação e emissão de eventuais Certidões Negativas ou Positivas com efeito de Certidão Negativa;

6.1.2.4.2. A não regularização da documentação, no prazo estabelecido, implicará decadência do direito à contratação, sem prejuízo das sanções previstas no art. 81, da Lei nº 8.666/93 e suas alterações, sendo facultada a



convocação dos licitantes remanescentes, na ordem de classificação, para a assinatura do Contrato, ou a revogação da licitação, ou item, conforme o caso.

6.1.3 - QUALIFICAÇÃO ECONÔMICO-FINANCEIRA

6.1.3.1 - **Certidão** negativa de **Falência** ou **Concordata, Recuperação Judicial ou Extrajudicial** expedida pelo distribuidor da sede da licitante, com data de expedição não superior a 90 (noventa) dias, contados da data de apresentação da proposta;

6.1.4 - OUTRAS COMPROVAÇÕES

6.1.4.1 - **Declaração** de que inexistente qualquer fato impeditivo à sua participação na licitação, que não foi declarada inidônea e não está impedida de contratar com o Poder Público, ou suspensão de contratar com a Administração, e que se compromete a comunicar ocorrência de fatos supervenientes (modelo, Anexo VIII);

6.1.4.2 - **Declaração** que não emprega menor de 18 (dezoito) anos em trabalho noturno, perigoso ou insalubre e não emprega menor de 16 (dezesesseis) anos (modelo, Anexo IX).

6.2 - DISPOSIÇÕES GERAIS DA HABILITAÇÃO

6.2.1 - A documentação exigida poderá ser apresentada no original ou através de impresso informatizado obtido via Internet, com data de expedição não anterior a 90 (noventa) dias da data de encerramento da licitação, se outro prazo de validade não constar dos documentos.

6.2.1.1 - A documentação também poderá ser apresentada através de cópia, produzida por qualquer processo de reprodução, autenticada por cartório competente;

6.2.1.1.1 - As autenticações poderão também ser feitas pelo Pregoeiro ou Membro da Equipe de Apoio, nos termos do artigo 32 da Lei nº 8.666/93, no ato de abertura do envelope respectivo, desde que referidas cópias se façam acompanhar dos documentos originais, sendo esses últimos devolvidos, após a autenticação requerida, ao representante legal presente.

6.2.2 - É facultada às licitantes a substituição dos documentos de habilitação exigidos neste Edital, salvo aqueles abaixo excetuados, pelo Certificado de Registro Cadastral - CRC, expedido pela Prefeitura Municipal de Palmital/SP, desde que em plena validade, e com a qualificação pertinente ao seu ramo de atividade compatível com o objeto do certame;

6.2.2.1 - para sua aceitação, o Certificado de Registro Cadastral - CRC, deverá ter sido expedido com observância dos artigos 28 ao 31 da Lei nº 8666/93 e suas alterações.

6.2.2.2 - O Certificado de Registro Cadastral - CRC não substitui os documentos relacionados nos subitens 6.1.2.3; 6.1.2.3.1; 6.1.2.3.2; 6.1.2.3.3; 6.1.2.3.4; 6.1.2.3.5; 6.1.3.1; 6.1.4.1; 6.1.4.2; devendo ser apresentados por todos os licitantes.

VII - DO PROCEDIMENTO E DO JULGAMENTO

7.1 - No horário e local indicados no preâmbulo, será aberta a sessão de processamento do Pregão, iniciando-se com o credenciamento dos interessados em participar do certame, com duração mínima de 10 (dez) minutos.

7.2 - Após os respectivos credenciamentos, as licitantes entregarão ao Pregoeiro a declaração de pleno atendimento aos requisitos de habilitação, de acordo com o estabelecido no Anexo II do Edital e, em envelopes separados, a proposta de preços e os documentos de habilitação.

7.2.1 - Iniciada a abertura do primeiro envelope proposta, estará encerrado o credenciamento e, por conseqüência, a possibilidade de admissão de novos participantes no certame.

7.3 - A análise das propostas pelo Pregoeiro visará ao atendimento das condições estabelecidas neste Edital e seus anexos, sendo desclassificadas as propostas:

a) cujo objeto não atenda as especificações, prazos e condições fixados no Edital;



Prefeitura Municipal de Palmital

- Estado de São Paulo -



www.palmital.sp.gov.br - pregao@palmital.sp.gov

b) que apresentem preço baseado exclusivamente em proposta das demais licitantes;

7.3.1 - No tocante aos preços, as propostas serão verificadas quanto à exatidão das operações aritméticas que conduziram ao valor total orçado, procedendo-se às correções no caso de eventuais erros, tomando-se como corretos os preços unitários. As correções efetuadas serão consideradas para apuração do valor da proposta.

7.3.2 - Serão desconsideradas ofertas ou vantagens baseadas nas propostas das demais licitantes.

7.4 - As propostas classificadas serão selecionadas para a etapa de lances, com observância dos seguintes critérios:

a) seleção da proposta de menor preço e das demais com preços até 10% (dez por cento) superiores àquela;

b) não havendo pelo menos 03 (três) preços na condição definida na alínea anterior, serão selecionadas as propostas que apresentarem os menores preços, até o máximo de 03 (três). No caso de empate nos preços, serão admitidas todas as propostas empatadas, independentemente do número de licitantes.

7.4.1 - Para efeito de seleção será considerado o preço unitário do item.

7.5 - O Pregoeiro convidará individualmente os autores das propostas selecionadas a formular lances de forma seqüencial, a partir do autor da proposta de maior preço e os demais em ordem decrescente de valor, decidindo-se por meio de sorteio no caso de empate de preços.

7.5.1 - A licitante sorteada em primeiro lugar poderá escolher a posição na ordenação de lances em relação aos demais empatados, e assim sucessivamente até a definição completa da ordem de lances.

7.6 - Os lances deverão ser formulados em valores distintos e decrescentes, inferiores à proposta de menor preço, observada a redução mínima entre os lances, conforme tabela abaixo, aplicável inclusive em relação ao primeiro. A aplicação do valor de redução mínima entre os lances, incidirá sobre o preço unitário do item.

Item (anexo I)	Lance mínimo
1.	0,06
2.	0,07
3.	0,07
4.	0,03
5.	0,50
6.	0,05
7.	0,07
8.	0,07
9.	0,03
10.	0,50

7.7 - A etapa de lances será considerada encerrada quando todos os participantes dessa etapa declinarem da formulação de lances.

7.8 - Encerrada a etapa de lances, serão classificadas as propostas selecionadas e não selecionadas para a etapa de lances, na ordem crescente dos valores, considerando-se para as selecionadas o último preço ofertado.

7.9 - O Pregoeiro poderá negociar com o autor da oferta de menor valor com vistas à redução do preço.

7.10 - Após a negociação, se houver, o Pregoeiro examinará a aceitabilidade do menor preço, decidindo motivadamente a respeito.

7.10.1 - A aceitabilidade será aferida a partir dos preços de mercado vigentes na data da apresentação das propostas, apurados mediante pesquisa realizada pelo órgão licitante, que será juntada aos autos por ocasião do julgamento.



Prefeitura Municipal de Palmital

- Estado de São Paulo -



www.palmital.sp.gov.br - pregao@palmital.sp.gov

7.11 - Considerada aceitável a oferta de menor preço, será aberto o envelope contendo os documentos de habilitação de seu autor.

7.12 - Eventuais falhas, omissões ou outras irregularidades nos documentos de habilitação poderão ser sanadas na sessão pública de processamento do Pregão, até a decisão sobre a habilitação, inclusive mediante:

- a) substituição e apresentação de documentos, ou
- b) verificação efetuada por meio eletrônico hábil de informações.

7.12.1 - A verificação será certificada pelo Pregoeiro e deverão ser anexados aos autos os documentos passíveis de obtenção por meio eletrônico, salvo impossibilidade devidamente justificada.

7.12.2 - A Administração não se responsabilizará pela eventual indisponibilidade dos meios eletrônicos, no momento da verificação. Ocorrendo essa indisponibilidade e não sendo apresentados os documentos alcançados pela verificação, a licitante será inabilitada.

7.13 - Para aferir o exato cumprimento das condições estabelecidas no item 6.2.2 e subitens do item VI, o Pregoeiro, se necessário, diligenciará junto ao Órgão emissor do Certificado de Registro Cadastral apresentado.

7.14 - Constatado o atendimento dos requisitos de habilitação previstos neste Edital, a licitante será habilitada e declarada vencedora do certame.

7.15 - Se a oferta não for aceitável, ou se a licitante desatender as exigências para a habilitação, o Pregoeiro examinará a oferta subsequente de menor preço, negociará com o seu autor, decidirá sobre a sua aceitabilidade e, em caso positivo, verificará as condições de habilitação e assim sucessivamente, até a apuração de uma oferta aceitável cujo autor atenda os requisitos de habilitação, caso em que será declarado vencedor.

7.16 - **Deverá ser apresentada uma amostra personalizada de cada item do Anexo I, da empresa classificada em 1º lugar no prazo de 05 (cinco) dias úteis, para verificação conforme subitem 10.1.1 e 10.1.2 do Edital.**

VIII - DO RECURSO, DA ADJUDICAÇÃO E DA HOMOLOGAÇÃO

8.1 - No final da sessão, a licitante que quiser recorrer deverá manifestar imediata e motivadamente a sua intenção, abrindo-se então o prazo de 03 (três) dias para apresentação de memoriais, ficando as demais licitantes desde logo intimadas para apresentar contra-razões em igual número de dias, que começarão a correr no término do prazo do recorrente, sendo-lhes assegurada vista imediata dos autos.

8.2 - A ausência de manifestação imediata e motivada da licitante importará: a decadência do direito de recurso, a adjudicação do objeto do certame pelo Pregoeiro à licitante vencedora e o encaminhamento do processo à autoridade competente para a homologação.

8.3 - Interposto o recurso, o Pregoeiro poderá reconsiderar a sua decisão ou encaminhá-lo devidamente informado à autoridade competente.

8.4 - Decididos os recursos e constatada a regularidade dos atos praticados, a autoridade competente adjudicará o objeto do certame à licitante vencedora e homologará o procedimento.

8.5 - O recurso terá efeito suspensivo para o item respectivo, e o seu acolhimento importará a invalidação dos atos insuscetíveis de aproveitamento.

8.6 - A adjudicação será feita *por item*.

8.7 - Nos eventuais recursos, a Recorrente deverá observar o seguinte:

8.7.1 - somente serão válidos os documentos originais;

8.7.2 - quando encaminhadas via FAC-SÍMILE, as razões do recurso serão válidas por até 48 (quarenta e oito) horas, tempo que o interessado deverá protocolar os memoriais originais junto à Prefeitura Municipal de Palmital/SP;

8.7.3 - as razões deverão ser protocoladas devidamente assinadas por seus subscritores na sede da Prefeitura Municipal de Palmital, na Praça Mal. Arthur da Costa e Silva, nº 119 – Centro – Palmital/SP, no horário de expediente, das 07:30h às 11:00h e das 12:30h às 16:00h.;

8.7.4 - não protocolando na forma definida, o Pregoeiro não apreciará o teor dos citados memoriais.



IX - DOS PRAZOS, DAS CONDIÇÕES, DO LOCAL DE ENTREGA DO OBJETO DA LICITAÇÃO.

9.1 - A entrega será única, realizada no prazo máximo de 30 (trinta) dias, após a emissão da ordem de fornecimento emitida pela Secretaria de Educação e Cultura, observado o disposto no item 12.4 da Cláusula XII deste edital, devendo ocorrer diretamente no Almoxarifado Municipal, localizado na Rua Joaquim Nascimento Lourenço, nº 06, Palmital/SP, no horário das 07:30h às 11:00h e das 12:30h às 16:00h.

X - DAS CONDIÇÕES DE RECEBIMENTO DO OBJETO

10.1 - O objeto da presente licitação será recebido:

10.1.1 - provisoriamente para efeito de posterior verificação de sua conformidade com a especificação;

10.1.2 - definitivamente, após a verificação da qualidade e quantidade dos mesmos, e conseqüente aceitação.

10.2 - Serão rejeitados no recebimento, os fornecidos com especificações diferentes das constantes no ANEXO I e das informadas na PROPOSTA, e ainda, rasgados, manchados, descolados, com defeitos de fabricação, devendo a sua substituição ocorrer na forma e prazos definidos no item 10.3 abaixo.

10.3 - Constatadas irregularidades no objeto do presente, o Contratante poderá:

a) se disser respeito à especificação, rejeitá-lo no todo ou em parte, determinando sua substituição ou rescindindo a contratação, sem prejuízo das penalidades cabíveis;

a.1) na hipótese de substituição, a Contratada deverá fazê-la em conformidade com a indicação da Administração, no prazo máximo de 05 (cinco) dias úteis, contados da Notificação por escrito, mantido o preço inicialmente contratado;

b) se disser respeito à diferença de quantidade ou de partes, determinar sua complementação ou rescindir a contratação, sem prejuízo das penalidades cabíveis;

b.1) na hipótese de complementação, a Contratada deverá fazê-la em conformidade com a indicação do Contratante, no prazo máximo de 02 (dois) dias úteis, contados da notificação por escrito, mantido o preço inicialmente contratado.

XI - DA FORMA DE PAGAMENTO E DA DOTAÇÃO ORÇAMENTÁRIA

11.1 - O pagamento será realizado em até 30 (trinta) dias, contados da data de entrega efetiva de todos os itens/produtos empenhados.

11.2 - Não será admitida proposta com condição de pagamento diferente daquela definida no item anterior.

11.3 - A Prefeitura não efetuará pagamento através de cobrança bancária; os pagamentos serão efetuados nas modalidades "ordem de pagamento bancária", "Correios" ou "duplicata em carteira", devendo a adjudicatária indicar o número de sua conta corrente, agência e banco correspondente.

11.4 - Na ocorrência de atraso do pagamento quando por culpa da Prefeitura, o valor devido será atualizado, da data de seu real vencimento à do efetivo pagamento, pela taxa diária de 0,05%.

11.5 - A dotação orçamentária correrá por conta de verbas codificadas sob o número adiante descrito: 08 SECRETARIA DE EDUCAÇÃO E CULTURA-12361172.150000.3393.00.00.00-MATERIAL DE CONSUMO-12361172.149000.3393.00.00.00-MATERIAL DE CONSUMO-COD. REDUZIDO 171 E 207.

XII - DAS SANÇÕES PARA O CASO DE INADIMPLEMENTO

12.1 - A licitante, que convocada dentro do prazo de validade da sua proposta, não celebrar o contrato, deixar de entregar ou apresentar documentação falsa exigida para o



Prefeitura Municipal de Palmital

- Estado de São Paulo -



www.palmital.sp.gov.br - pregao@palmital.sp.gov

certame, ensejar o retardamento da execução de seu objeto, não manter a proposta, falhar ou fraudar na execução do contrato, comportar-se de modo inidôneo ou cometer fraude fiscal, ficará impedido de licitar e contratar com a União, Estados, Distrito Federal ou Municípios, pelo prazo de até 05 (cinco) anos, sem prejuízo das multas previstas neste edital e no contrato e das demais cominações legais.

12.2 - A recusa injustificada do adjudicatário em assinar o contrato, aceitar ou retirar o instrumento equivalente, dentro do prazo estabelecido, caracteriza o descumprimento total da obrigação assumida, sujeitando-se, sem prejuízo das demais sanções previstas nos incisos III e IV do artigo 87 da Lei nº 8.666/93, em multa pecuniária de 50% (cinquenta por cento) sobre o valor da obrigação não cumprida.

12.3 - Pela inexecução total ou parcial do objeto (anexo I) a Prefeitura poderá, garantida a defesa prévia, aplicar à CONTRATADA as seguintes sanções:

12.3.1 - Advertência;

12.3.2 - Multa indenizatória pecuniária de 10% (dez por cento) sobre o valor da obrigação não cumprida;

12.3.3 - Suspensão temporária de participação em licitação e impedimento de contratar com a Administração, por prazo não superior a 02 (dois) anos.

12.3.4 - Declaração de inidoneidade para licitar ou contratar com a Administração Pública enquanto perdurarem os motivos determinantes da punição ou até que seja promovida a reabilitação perante a própria autoridade que aplicou a penalidade, que será concedida sempre que a CONTRATADA ressarcir a Administração pelos prejuízos resultantes e após decorrido o prazo da sanção aplicada com base no subitem 12.3.3 desta Cláusula .

12.3.5 - as sanções previstas acima, poderão ser aplicadas cumulativamente, facultada a defesa prévia do interessado, no respectivo processo, nos seguintes prazos:

12.3.5.1 - das sanções estabelecidas no item 12.3, subitens 12.3.1, 12.3.2 e 12.3.3, no prazo de 05 (cinco) dias úteis da intimação da CONTRATADA;

12.3.5.2 - da sanção estabelecida no item 12.3, subitem 12.3.4, no prazo de 10 (dez) dias da abertura de vista, podendo ser requerida a reabilitação 02 (dois) anos após a aplicação da pena;

12.4 - O atraso injustificado da entrega dos produtos, sem prejuízo do disposto no § 1º do artigo 86 da Lei nº 8.666/93, sujeitará a contratada à multa de mora, calculada na proporção de 1,00% (um por cento) ao dia, sobre o valor da obrigação não cumprida.

12.5 - Tudo o que for fornecido incorretamente e, portanto não aceito, deverá ser substituído por outro, na especificação correta, no prazo previsto no item 10.3 deste edital;

12.5.1 - a não ocorrência de substituição no prazo definido, ensejará a aplicação da multa definida no item 12.3 deste Edital.

12.6 - As sanções previstas nos itens 12.1, 12.2, 12.3, 12.4 e subitens poderão ser aplicadas cumulativamente de acordo com circunstâncias do caso concreto.

12.7 - O valor da multa será automaticamente descontado de pagamento a que a contratada tenha direito, originário de fornecimento anterior ou futuro;

12.7.1 - não havendo possibilidade dessa forma de compensação, o valor da multa, atualizado, deverá ser pago pelo inadimplente na Tesouraria Municipal, na condição "à vista". Na ocorrência do não pagamento, o valor será cobrado judicialmente.

CLÁUSULA XIII - DAS IMPUGNAÇÕES AO EDITAL

13.1 - Até 02 (dois) dias úteis anteriores à data fixada para recebimento das propostas, qualquer pessoa poderá solicitar esclarecimentos, providências ou impugnar o ato convocatório do Pregão.

13.1.1 - As petições deverão ser protocoladas junto a Prefeitura Municipal de Palmital, sito à Praça Mal. Arthur da Costa e Silva nº 119 – Centro, Palmital/SP, no horário das 07:30h às 11:00h e das 12:30h às 16:00h, dirigida à autoridade subscritora do Edital, que decidirá no prazo de 01 (um) dia útil.

13.1.2 - Acolhida a petição contra o Ato Convocatório, será designada nova data para a realização do certame.

13.1.3 - Em caso de alteração no texto do Edital e de seus anexos, que afete a formulação das propostas, o prazo de divulgação será restituído na íntegra.



Prefeitura Municipal de Palmital

- Estado de São Paulo -



www.palmital.sp.gov.br - pregao@palmital.sp.gov

13.2 - Nos eventuais atos de impugnações, o interessado deverá obedecer o procedimento abaixo:

13.2.1 - Somente serão válidos os documentos originais;

13.2.2 - A impugnação deverá ser protocolada devidamente assinada e identificada por seus subscritores, direcionadas de forma clara e específica ao Pregoeiro no Setor de Licitação, na sede da Prefeitura Municipal de Palmital, na Praça Mal. Arthur da Costa e Silva, nº 119 - Centro - Palmital, no horário de expediente, das 07:30h às 11:00h e das 12:30h às 16:00h.;

13.2.3 - Não protocolando na forma definida, o Pregoeiro não apreciará o teor da impugnação.

XIV - DAS DISPOSIÇÕES FINAIS

14.1 - As normas disciplinadoras desta licitação serão interpretadas em favor da ampliação da disputa, respeitada a igualdade de oportunidade entre as licitantes e desde que não comprometam o interesse público, a finalidade e a segurança da contratação.

14.2 - De todas as sessões públicas realizadas para esta licitação será lavrada Ata circunstanciada dos trabalhos, onde serão registradas as impugnações fundamentadas porventura apresentadas pelos representantes legais presentes.

14.2.1- As recusas ou as impossibilidades de assinaturas devem ser registradas expressamente na própria Ata.

14.3 - Todos os documentos de habilitação cujos envelopes forem abertos na sessão e as propostas, serão rubricados pelo Pregoeiro e pelos licitantes presentes que desejarem.

14.4 - O Comunicado de Abertura de licitação, bem como resultado do presente certame será divulgado através de publicação no Diário Oficial do Estado, no Semanário Oficial do Município de Palmital/SP, e no site da Prefeitura, endereço: www.palmital.sp.gov.br.

14.5 - Os demais atos pertinentes, como intimações, comunicados e outros relativos à licitação presente, quando necessários serão formalizados através de publicação no Diário Oficial do Estado de São Paulo (IMESP), no site e no Semanário Oficial do Município de Palmital/SP.

14.6 - Os envelopes contendo os documentos de habilitação das demais licitantes serão devolvidos oportunamente, após a celebração do contrato ou instrumento equivalente.

14.7 - Os casos omissos do presente Pregão serão solucionados pelo Pregoeiro.

14.8 - Integram o presente Edital:

Anexo I, II, III, IV, V, VI - descrição do objeto do certame e seus modelos;

Anexo VII - modelo de Declaração de pleno atendimento aos requisitos de habilitação;

Anexo VIII - modelo de Declaração de inexistência de fato impeditivo;

Anexo IX - modelo de Declaração de regularidade para com o ministério do trabalho;

14.9 - A qualquer tempo esta licitação poderá ser anulada ou revogada, com amparo na legislação que rege o presente certame.

14.10 - Informações complementares que se fizerem necessárias deverão ser procuradas pelo interessado: Prefeitura Municipal de Palmital, localizado na Praça Mal. Arthur da Costa e Silva nº 119 - Centro, Palmital/SP, no horário das 07:30h às 11:00h e das 12:30h às 16:30h, telefax (0**18) 3351-9333/9330, quando a o assunto se relacionar com os termos do presente edital, ou, na Secretaria de Educação e Cultura, através do telefone (0**18) 3351-9353, falar com Ítalo ou Geane, quando a dúvida se relacionar com o objeto licitado.

Palmital, 23 de março de 2015.

DANIEL LEITE GHIROTTI
-PREGOEIRO OFICIAL-



Prefeitura Municipal de Palmital
- Estado de São Paulo -



www.palmital.sp.gov.br - pregao@palmital.sp.gov

ANEXO I

PREGÃO Nº 016/2015
EDITAL Nº 019/2015
PROCESSO Nº 024/2015

Compreende o objeto desta licitação, a aquisição dos seguintes itens:

Ensino Fundamental			
ITEM	QTDE	UNID	ESPECIFICAÇÃO
01	2.550	Unid.	CAMISETAS EM POLIVISCOSE BRANCA (30.1 – penteada – 67% poliéster e 33% viscose – gramatura 150) – Tamanho Infantil (06 a 11 anos)– OBS:- deverá ser obedecido rigorosamente o modelo e a descrição constante no modelo em anexo II.
02	660	Unid.	BERMUDA TECYTEL (Microfibra 100% poliéster) – cor azul marinho – Tamanho Infantil (06 a 11 anos)– OBS:- deverá ser obedecido rigorosamente o modelo e a descrição constante no Modelo em anexo III.
03	615	Unid.	BERMUDA HELANCA (100% poliéster) – cor azul marinho tamanho infantil (06 a 11 anos) – OBS: deverá ser obedecido o modelo e a descrição constante no Modelo em anexo IV.
04	1.275	Pares	MEIA , modelo esporte de meio cano, na cor branca; punho em tecido Jérsei (meia malha) – Tamanha Infantil (06 a 11 anos)– OBS: deverá ser obedecido rigorosamente o modelo e a descrição no Modelo em anexo V.
05	1.275	Pares	TÊNIS , na cor azul marinho – tamanho Infantil (06 a 11 anos)– OBS: deverá ser obedecido rigorosamente o modelo e a descrição constantes no Modelo em anexo VII.
Ensino Infantil			
06	2.060	Unid.	CAMISETAS EM POLIVISCOSE BRANCA (30.1 – penteada – 67% poliéster e 33% viscose – gramatura 150) – Tamanho Infantil (0 a 5 anos)– OBS:- deverá ser obedecido rigorosamente o modelo e a descrição constante no modelo em anexo II.
07	530	Unid.	BERMUDA TECYTEL (Microfibra 100% poliéster) – cor azul marinho – Tamanho Infantil (0 a 5 anos)– OBS:- deverá ser obedecido rigorosamente o modelo e a descrição constante no Modelo em anexo III.
08	500	Unid.	BERMUDA HELANCA (100% poliéster) – cor azul marinho tamanho infantil (0 a 5 anos) – OBS: deverá ser obedecido o modelo e a descrição constante no Modelo em anexo IV.
09	1.030	Pares	MEIA , modelo esporte de meio cano, na cor branca; punho em tecido Jérsei (meia malha) – Tamanha Infantil (0 a 5 anos)– OBS: deverá ser obedecido rigorosamente o modelo e a descrição no Modelo em anexo V.
10	1.030	Pares	TÊNIS , na cor azul marinho – tamanho Infantil (0 a 5 anos)– OBS: deverá ser obedecido rigorosamente o modelo e a descrição constantes no Modelo em anexo VII.



Anexo II

CAMISETA



CAMISETA

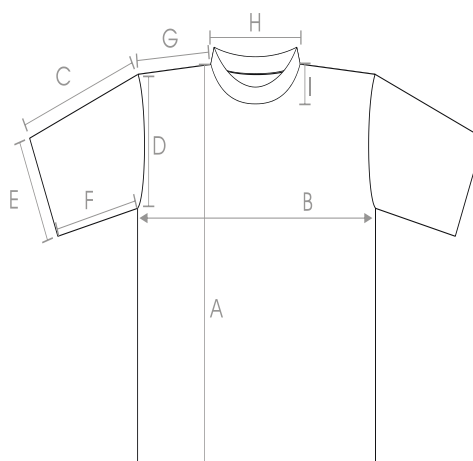

1) Modelo: Camiseta Gola Redonda (careca), mangas curta

- 1.1 Acabamento Decote: Ribana sanfonada
- 1.2 Acabamento Mangas: Bainha

2) Montagem da Camiseta:

a) Gola: Sanfonada em ribana de cotton lycra 1x1, com 2,5 cm de largura, aplicada costurada em overlock e rebatida em galoneira 2 agulhas, costuras apresentando 3,5 fios/cm, tolerância de 0,5 por cm, linha 100% poliéster 120

b) Corpo e Mangas: montagem (fechamento) do corpo e mangas em overlock, costuras com 3,5 fios/cm, com tolerância de 0.5 ponto por cm, com linha 100% poliéster 120.

c) Bainha Mangas: Barra com 2,2 cm de largura, com costura na galoneira a 2 agulhas externa e trançado interno, costurada com 3,5 fios/cm, com tolerância de 0,5 ponto por cm, com linha 100% poliéster 120.



Prefeitura Municipal de Palmital

- Estado de São Paulo -



www.palmital.sp.gov.br - pregao@palmital.sp.gov

d)Bainha Corpo: Barra Corpo, com 2,2 cm de largura, com costura na galoneira a 2 agulhas externa e trançado interno, costurada com 3,5 fios/cm, com tolerância de 0,5 ponto por cm, com linha 100% poliéster 120.

3) Tecido / Cor:

- a) Tecido Meia Malha em PV <> Poli Viscose
- b) Titulo do Fio: 2 cabos, 78/24 Dtex (titulo efetivo 180 Dtex)
- c) Armação: Longitudinais (Trama) 13,5 e Transversais (Urdume) 21,0
- d) Composição: 67% POLIESTER e 33% VISCOSE
- e) Gramatura: 150 g/m² (mínimo)
- f) Resistência ao Estouro: 13,5 Kgf/cm, no mínimo.
- g) Variação Dimensional (Lavagem maquina domestica) Trama 3%, Urdume 3%
- h) Tipo Meia Malha, com o corpo da peça na cor branca, com mangas e gola na cor azul marinho.

4) Medidas do produto acabado em cm:

Item	Descrição	4	6	8	10	12	14	16	P	M	G	GG
			Pi		Mi		Gi					
A	Comprimento do corpo	44,0	46,5	49,0	53,0	56,5	60,0	64,0	70,0	72,0	74,0	77,0
B	Largura do corpo	35,0	36,5	38,0	40,0	42,0	44,0	46,0	49,0	52,5	56,0	60,0
C	Comprimento da manga	15,0	15,5	16,0	17,0	18,0	19,0	21,0	22,0	23,0	23,5	24,0
E	Abertura da manga	12,0	13,0	13,5	14,5	15,5	16,5	17,0	18,0	19,0	19,5	20,0
F	Comprimento antebraço	10,0	11,0	11,5	11,5	12,5	13,5	16,0	17,0	18,0	18,5	19,0
G	Comprimento ombros	8,0	9,0	10,0	10,5	11,0	11,5	12,0	14,0	16,0	18,0	19,5
H	Abertura traseira gola	14,0	14,0	14,5	15,0	15,5	16,0	16,5	17,5	18,5	19,5	20,5
I	Profundidade da gola	9,0	9,0	9,0	10,0	10,0	10,0	11,0	11,5	11,5	11,5	12,0

5 - Estampa:

Aplicação do silk screen com 9 cm de largura x 7 cm de altura, conforme arte em anexo (logomarca do município), sendo aplicado no lado esquerdo da camiseta frontal e silk nas costas com os dizeres "Educação Municipal", na cor azul marinho.

Item	Descrição	4	6	8	10	12	14	16	P	M	G	GG
			Pi		Mi		Gi					
A	Distancia do Silk a ponta da gola	16,0	16,0	16,0	16,0	16,0	18,0	18,0	18,0	19,0	19,0	19,0
B	Distancia do Silk ao centro peito	3,0	3,0	3,0	3,0	3,0	4,0	4,0	4,0	5,0	5,0	5,0

Aplicação da Logomarca
Conforme Layout >>>



6-Controle de Qualidade:

A peça deve estar isenta de qualquer defeito que comprometa sua apresentação; Limpa, íntegra, montada corretamente e suas costuras devem ser feitas de tal modo que não apresentem pontas, dobras, franzidos, torções ou pontos falhados, rompidos ou soltos.



Anexo III

BERMUDA MASCULINA



1) Modelo:

Bermuda com elástico na cintura vista falsa e bolsos faca nas laterais.

2) Montagem da Bermuda:

a) Cintura: Elástico de 3 cm (tamanhos 04 a 14) e Elástico de 4 cm (tamanhos 16 a GG) pregado na overlock e rebatido na máquina elástica de catraca 4 agulhas ponto corrente, costuradas em anel com travetes de segurança, com linha 100% poliéster 80.

b) Ganchos: Ganchos na frente com vista falsa em costurada reta a 1 agulha e reforçada por aplicação de travete. Gancho frontal e traseiro unidos através de fechadeira (presponto externo) a 2 agulhas para reforço, costurada com linha 100% poliéster 80.

c) Laterais: montado (fechado) em interlock com 3,5 fios/cm, tolerância de 0,5 ponto por cm e cobertura, em máquina 2 agulhas ou prespontadeira, com linha 100% poliéster 120.

d) Barra: Barra de 2,2 cm de largura, com costura na galoneira a 2 agulhas externa e trançado interno ou em máquina 2 agulhas ou prespontadeira, com linha 100% poliéster 120.

e) Bolsos: tipo faca embutidos, com forro do mesmo tecido, fechados em interlock e prespontados com reta 1 agulha, costurado com linha 100% poliéster 120 e reforçado por aplicação de travete,

3) Tecido / Cor:

a) Tecido: Microfibra (Tipo Tac Tel 4 Cabos) e aplicado resina WR (Water Repellent)

b) Fio / Composição: 100% Poliéster

c) Armação: Construção Tipo Tela (Ligamento / Estrutura)

d) Gramatura: 115 g/m² (variação permitida 4% (+/-))

e) Variação Dimensional Permitida (lavagem em máquina caseira): Longitudinal (urdume) 1,2% (+/-) e Transversal (trama) 1,2% (+/-)

f) Cor: Azul Marinho.



BERMUDA

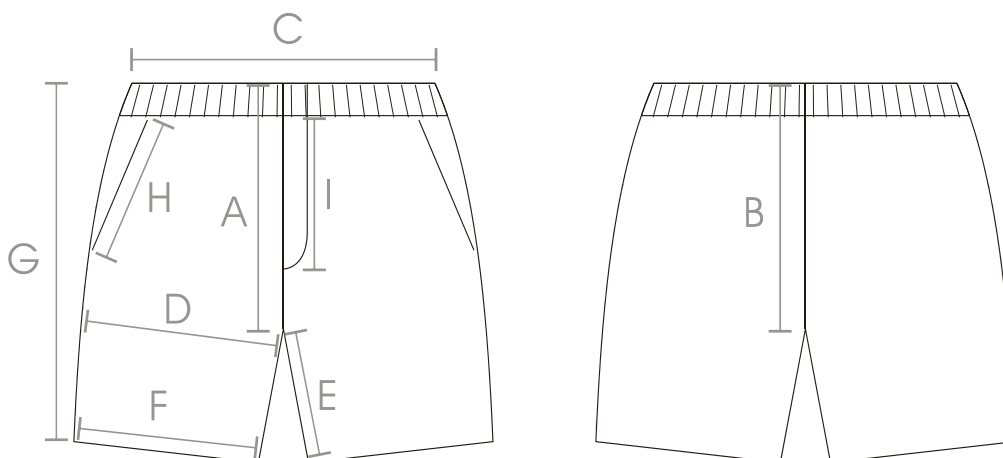

4- Medidas do produto acabado em cm:

Item	Descrição	4	6	8	10	12	14	16	P	M	G	GG
			Pi		Mi		Gi					
A	Gancho Frente	22,0	23,5	25,0	26,0	27,0	27,5	28,0	29,0	30,0	31,0	31,5
B	Gancho Costa	26,0	28,0	30,0	31,0	32,0	33,0	34,5	35,5	36,5	38,0	39,0
C	Cintura com Elástico	21,0	22,5	23,5	25,0	26,0	27,0	28,5	30,0	31,5	33,0	34,0
D	Coxa	17,0	18,5	20,0	21,0	22,0	23,0	23,5	24,5	26,0	27,5	29,0
E	Entre pernas	11,0	12,0	13,0	14,0	15,5	17,0	19,0	20,5	22,0	22,5	23,0
F	Abertura das pernas	16,0	17,5	19,0	20,0	21,0	22,0	22,5	23,5	25,0	26,5	28,0
G	Comprimento total	30,0	32,5	35,0	36,5	38,5	41,0	43,0	45,0	46,5	48,0	49,5
H	Largura do Bolso	11,0	11,0	12,0	12,0	12,0	12,0	13,0	13,0	14,0	14,0	15,0
I	Altura do Bolso	14,0	14,0	14,0	15,0	15,0	15,0	16,0	16,0	17,0	17,0	18,0

5) Estampa:

Aplicação do silk screen, na frente lado esquerdo, logomarca impressa no tamanho de 9,0 cm de largura x 7,0 cm de altura, conforme arte anexo.

Aplicação da Logomarca



6) Controle de Qualidade:



Prefeitura Municipal de Palmital

- Estado de São Paulo -



www.palmital.sp.gov.br - pregao@palmital.sp.gov

A peça deve estar isenta de qualquer defeito que comprometa sua apresentação; Limpa, integra, montada corretamente e suas costuras devem ser feitas de tal modo que não apresentem pontas, dobras, franzidos, torções ou pontos falhados, rompidos ou soltos.

A peça deve ser dobrada e embalada individualmente em sacos plásticos transparentes, como comumente comercializados e conter além da etiqueta obrigatória de identificação do fabricante com as descrições de praxe: CNPJ, Composição do tecido e Modo de lavar, etc. que deverá estar fixada na costura na peça internamente, uma outra etiqueta para fácil identificação de TAMANHO aplicada do lado externo da peça (não deve ser aplicada no saco plástico).

Anexo IV

BERMUDA FEMININA (CICLISTA)



BERMUDA FEMININA (CICLISTA)

BERMUDA CICLISTA

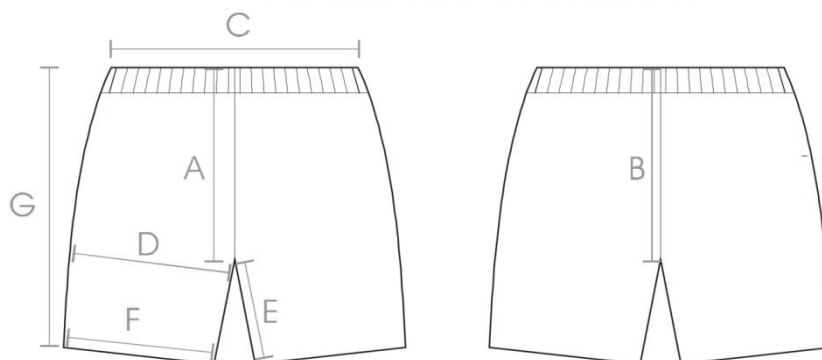

1) Modelo:

Bermuda com elástico na cintura.

2) Montagem da Bermuda:

a) Cintura: Elástico de 3 cm (tamanhos 04 a 14) e Elástico de 4 cm (tamanhos 16 a GG) pregado na overlock e rebatido na maquina elastiqueira de catraca 4 agulhas ponto corrente, costuradas em anel e com travetes de segurança em cada costura, para reforço costurado com linha 100% poliéster.

b) Ganchos: Gancho frontal e traseiro (costa), montado (fechado) em interlock com 3,5 fios/cm, tolerância de 0,5 ponto por cm, com linha 100% Poliéster.

c) Laterais: montado (fechado) em overlock com 3,5 fios/cm, tolerância de 0,5 ponto por cm, com linha 100% poliéster.

d) Bainha da Perna: Barra com 2,2 cm de largura, com costura na galoneira a 2 agulhas externa e trançado interno, costurada com 3,5 fios/cm, com tolerância de 0,5 ponto por cm, com linha 100% poliéster.



3) Tecido / Cor:

- a) Tecido Helanca poliéster
- b) Título do Fio: Poliéster 6/6 <> 2 cabos, 78/23
- c) Armação: Longitudinais (Trama) 13,5 e Transversais (Urdume) 21,0
- d) Composição: 100% poliéster
- e) Gramatura: 270 g/m² (mínimo)
- f) Resistência ao Estouro: 13,5 Kgf/cm, no mínimo.
- g) Variação Dimensional (Lavagem máquina doméstica) Trama 3%, Urdume 3%
- h) Tipo Helanca interloque, na cor Pantone 19-3925 TPX

4) Medidas do produto acabado em cm:

Item	Descrição	4	6	8	10	12	14	16	P	M	G	GG
			Pi		Mi		Gi					
A	Gancho Frente	16,0	18,0	19,0	21,0	21,0	22,0	23,0	24,0	24,0	25,0	26,0
B	Gancho Costa	18,0	20,0	21,0	23,0	23,0	24,0	25,0	27,0	27,0	28,0	29,0
C	Cintura com Elástico	43,0	45,0	47,0	49,0	51,0	53,0	53,0	57,0	59,0	61,0	63,0
D	Coxa	16,0	18,0	19,0	21,0	21,5	23,0	23,0	24,0	25,0	26,0	28,0
E	Entre pernas	15,0	17,0	20,0	21,0	22,0	24,0	24,0	24,0	25,0	25,0	25,0
F	Abertura das pernas	12,0	13,0	15,0	15,0	16,0	16,0	16,0	17,0	18,0	20,0	21,0
G	Comprimento total	29,0	32,5	35,5	38,0	42,0	45,0	45,0	47,0	47,0	48,0	50,0

5) Estampa:

Aplicação do silk screen, na frente lado esquerdo, logomarca impressa no tamanho de 9,0 cm de largura x 7,0 cm de altura, conforme arte anexo.

Aplicação da Logomarca



6) Controle de Qualidade:

A peça deve estar isenta de qualquer defeito que comprometa sua apresentação; Limpa, íntegra, montada corretamente e suas costuras devem ser feitas de tal modo que não apresentem pontas, dobras, franzidos, torções ou pontos falhados, rompidos ou soltos.

A peça deve ser dobrada e embalada individualmente em sacos plásticos transparentes, como comumente comercializados e conter além da etiqueta obrigatória de identificação do fabricante com as descrições de praxe: CNPJ, Composição do tecido e Modo de lavar, etc. que deverá estar fixada na costura na peça internamente, uma outra etiqueta para fácil identificação de TAMANHO aplicada do lado externo da peça (não deve ser aplicada no saco plástico).



Anexo V

MEIA



ESPECIFICAÇÃO DAS MEIAS

1. DESCRIÇÃO GERAL

Meia, modelo esporte de meio cano, na cor branca; Punho em tecido Jérsi (meia malha) com aspecto de sanfona 3X1; Cano, Calcanhar, Pé e Ponta do pé em tecido Jérsi (meia malha) lisa, estampa bordada nas laterais externas do pé a inscrição com a logomarca do município.

2. CARACTERÍSTICAS DO ARTIGO CONFECCIONADO

2.1 – Características do tecido

Especificação

70% Algodão

24% Poliamida

4% Elastano

2% Elastodieno (fio revestido com Poliamida)

Estrutura Punho – Jérsi (meia malha) com disposição de agulhas 1X3, onde uma tece e três formam ponto carregado (“fang”) (aspecto = sanfona 3X1), na inserção do fio do Elastodieno.

Cano, Calcanhar, Pé e Ponta do Pé – Jérsi plano (meia malha) com formação lisa.

Cor branca

O tecido deverá conter alvejante ótico.

Grau de brancura – 155 + - 10

Desvio tintorial – 2,4 + - 0,5

- Atender todas as normas NBR

- As meias deverão ser entregues devidamente embaladas em sacos plásticos e etiquetadas.

3- Logotipo/Bordado:

Logomarca da Prefeitura Municipal de Palmital - SP, localizado no cano da meia em ambos os lados, com a mesma sendo aplicada em bordado tipo jackard, diretamente no tecido, na construção do cano da perna da meia. A logomarca consiste em: **Palmital** na cor branca; trabalho e desenvolvimento na cor azul, conforme arte anexa.

Anexo VI

TÊNIS – INFANTIL



MODELO - DE VELCRO

DADOS TÉCNICOS e CONSTRUÇÃO DO TÊNIS

VULCANIZADO

a) CABEDAL (Parte Superior):

a.1) Lateral/Tira Traseira/Tira do Velcro e Língua

Peças integrantes ao cabedal, Constituído em lona (tecido 100% algodão) com gramatura de 376 g/m², doublado com sarja (tecido 100% algodão).

a.2) Costura do Tênis

O cabedal deverá ser costurado com linha 40 externa, e linha 60 interna, 100% poliamida, com variação entre 4 e 5 pontos por centímetro.

a.3) Forro Lateral e Forro da Língua:

Peça integrante do cabedal, constituída de sarja (tecido 100% algodão) com gramatura de 300 g/m².

a.4) Contraforte:

Peça situada na região do calcanhar que tem finalidade de armar e enrijecer a parte traseira do calçado, constituída em resina termoplástica com espessura de 2,0mm.

a.5) ilhos/passador:

Peça integrante para reforço dos furos por onde passa a tira com **velcro. (material em alumínio)**.

a.6) velcro:

Tira em poliéster com ganchos costurada em tiras de lona que passam através dos furos, sendo possível assim fixar a tira para proporcionar fechamento do calçado e a firmeza ao usuário.

a.7) Cor:

Azul Marinho

b) SOLADO (Parte Inferior)

b.1) Solado:

Parte inferior do calçado, produzida em borracha natural.

b.2) Friso na cor vermelha



Prefeitura Municipal de Palmital

- Estado de São Paulo -



www.palmital.sp.gov.br - pregao@palmital.sp.gov

PALMILHA: Constituída de tecido poliéster, doublada com E.V.A. (Copolímero de Etileno Acetato de Vinila) com espessura de 4 mm.

3 - EMBALAGEM:

EMBALAGEM INDIVIDUAL e COLETIVA

Constituídas de papelão.

Caixa coletiva para no máximo 15 pares, com etiqueta de romaneio.

Caixa unitária com rótulo de identificação da referencia, cor e do número correspondente.

	Material	Composição
Cabedal	Lona	100% Algodão
Forro	Tecido	100% Algodão
Passador	Ilhós	Alumínio polido
Palmilha	EVA/Tecido poliéster	Espessura 4mm
Solado	Borracha Vulcanizada antiderrapante	
Fachete	Borracha vulcanizada	
	Velcro	Poliéster

VULCANIZAÇÃO – Tênis vulcanizado durante 80 minutos com temperatura de 110 graus.

TÊNIS – FUNDAMENTAL



MODELO:- DE CADARÇO

VULCANIZADO

a) CABEDAL (Parte Superior):

a.1) Lateral/Tira Traseira e Língua

Peças integrantes ao cabedal, Constituído em lona (tecido 100% algodão) com gramatura de 376 g/m², doublado com sarja (tecido 100% algodão).

a.2) Costura do Tênis

O cabedal deverá ser costurado com linha 40 externa, e linha 60 interna, 100% poliamida, com variação entre 4 e 5 pontos por centímetro.

a.3) Forro Lateral e Forro da Língua:

Peça integrante do cabedal, constituída de sarja (tecido 100% algodão) com gramatura de 300 g/m².

a.4) Contraforte:

Peça situada na região do calcanhar que tem finalidade de armar e enrijecer a parte traseira do calçado, constituída em resina termoplástica com espessura de 2,0mm.

a.5) ilhoses:

Peça integrante para reforço dos furos por onde passa o cadarço (material em alumínio).



www.palmital.sp.gov.br - pregao@palmital.sp.gov

a.6) Cadarço:

Peça integrante do cano que passa através dos furos, servindo para amarrar o calçado proporcionando firmeza ao usuário. Constituído com fios trançados de poliéster com largura de 9 mm, com 2,5 g/m no formato achatado variando de tamanho conforme a numeração.

a.7) Cor:

Azul Marinho

b) SOLADO (Parte Inferior)

b.1) Solado:

Parte inferior do calçado, produzida em borracha natural.

b.2)

Friso na cor vermelha

PALMILHA: Constituída de tecido poliéster, dublada com E.V.A. (Copolímero de Etileno Acetato de Vinila) com espessura de 4 mm.

3- EMBALAGEM:

EMBALAGEM INDIVIDUAL e COLETIVA

Constituídas de papelão.

Caixa coletiva para no máximo 15 pares, com etiqueta de romaneio.

Caixa unitária com rótulo de identificação da referencia, cor e do número correspondente.

4-IMPRESSÃO LOGOTIPO:

Impressa em silk.

	Material	Composição
Cabedal	Lona	100% Algodão
Forro	Tecido	100% Algodão
Passador	Ilhós	Alumínio polido
Palmilha	EVA/Tecido poliéster	Espessura 04 mm
Solado	Borracha Vulcanizada antiderrapante	
Fachete	Borracha vulcanizada	
	Cadarço chato	100% poliéster

VULCANIZAÇÃO – Tênis vulcanizado durante 80 minutos com temperatura de 110 graus.



ANEXO VII

MODELO DE DECLARAÇÃO DE PLENO ATENDIMENTO AOS REQUISITOS DE HABILITAÇÃO

"DECLARAÇÃO"

À

PREFEITURA MUNICIPAL DE PALMITAL

At. - Comissão Municipal de Licitações e Julgamento

Pregão nº 016/2015. Edital nº 019/2015. Processo nº 024/2015.

(Razão Social da Empresa), estabelecida na(endereço completo)...., inscrita no CNPJ sob n.º, neste ato representada pelo seu (representante/sócio/procurador), no uso de suas atribuições legais, vem:

DECLARAR, para fins de participação no processo licitatório em pauta, sob as penas da Lei, que cumpre plenamente aos requisitos de habilitação.

Por ser verdade assina a presente

....., de de 2015.

Razão Social da Empresa
Nome do responsável/procurador
Cargo do responsável/procurador
N.º do documento de identidade



ANEXO VIII

MODELO DE DECLARAÇÃO DE INEXISTÊNCIA DE FATO IMPEDITIVO

"DECLARAÇÃO"

À

PREFEITURA MUNICIPAL DE PALMITAL

At. - Comissão Municipal de Licitações e Julgamento

Pregão nº 016/2015. Edital nº 019/2015. Processo nº 024/2015.

(Razão Social da Empresa), estabelecida na(endereço completo)...., inscrita no CNPJ sob n.º, neste ato representada pelo seu (representante/sócio/procurador), no uso de suas atribuições legais, vem:

DECLARAR, para fins de participação no processo licitatório em pauta, sob as penas da Lei, que inexistem qualquer fato impeditivo à sua participação na licitação citada, que não foi declarada inidônea e não está impedida de contratar com o Poder Público de qualquer esfera, ou suspensão de contratar com a Administração, e que se compromete a comunicar ocorrência de fatos supervenientes.

Por ser verdade assina a presente.

....., de de 2015.

Razão Social da Empresa
Nome do responsável/procurador
Cargo do responsável/procurador
N.º do documento de identidade



ANEXO IX

MODELO DE DECLARAÇÃO DE REGULARIDADE PARA COM O MINISTÉRIO DO TRABALHO

"DECLARAÇÃO"

À

PREFEITURA MUNICIPAL DE PALMITAL

At. - Comissão Municipal de Licitações e Julgamento

Pregão nº 016/2015. Edital nº 019/2015. Processo nº 024/2015.

(Razão Social da Empresa), estabelecida na(endereço completo)...., inscrita no CNPJ sob n.º, neste ato representada pelo seu (representante/sócio/procurador), no uso de suas atribuições legais, vem:

DECLARAR, para fins de participação no processo licitatório em pauta, sob as penas da Lei, que está em situação regular perante o Ministério do Trabalho, no que se refere à observância do disposto no inciso XXXIII, do Artigo 7º da Constituição Federal, e, para fins do disposto no inciso V do artigo 27 da Lei n.º 8.666, de 21 de junho de 1993, acrescido pela Lei n.º 9.854, de 27 de outubro de 1999, que não emprega menor de dezoito anos em trabalho noturno, perigoso ou insalubre e não emprega menor de dezesseis anos.

Ressalva: emprega menor, a partir de quatorze anos, na condição de aprendiz ().

(Observação: em caso afirmativo, assinalar a ressalva acima)

Por ser verdade assina a presente.

..... de de 2015.

Razão Social da Empresa
Nome do responsável/procurador
Cargo do responsável/procurador
N.º do documento de identidade